

BARNÅLA

Månedssblad for Romedal Almanning og Stange Almanning



Nr. 6 - 2011 - 22 Årgang

Opplag 1180

KOMPETANSEHEVING



Produksjonsarbeiderne i RASA jobber "skift". Ikke sånn å forstå at vi har turnuser slik at vi har faste morgen-, ettermiddags- og nattskift. Nei, vi jobber hos "andre" på vinteren og med skogkultur og ulike oppgaver på egen eiendom sommerstid. Etter initiativ fra en av våre ansatte gjennomførte vi et 3 ukers kurs i lafte-teknikk i januar. Kurset var lagt opp med en del som gikk på en helt ny teknikk "0-punkt lafting" som skal gi opptil 20 % tidsbesparelse. Den andre delen av kurset gikk på restaurering av gamle, skadde laft. I etterkant av kurset (treningsperiode) ferdigstilte 3 av våre ansatte så vel et eldre hus (eksternt oppdrag), samt ei tilnærmet ny koie til erstatning for ei som skal restaureres i RA. Så vel administrasjon som

kursdeltakerne fra RASA er meget godt fornøyd med gjennomføringen. Kursleder Georg Fuller fra Norsk Lafteskole på Lillehammer delte mye ny kunnskap med oss.

Det som har gjort at vi slår om oss med superlativer, er tilført kompetanse hos de som kunne minst fra før. Dette har ført til at disse nå er i stand til å lede seg selv gjennom at de har blitt mer trygge og dermed kan de stole mer på egne vurderinger. En form for eksamen kom gjennom restaurering av en gammel skåle oppført i laft nå rett før påske. Her ble det et meget godt resultat på det ferdige produktet. Vel blåst!

Redaktør
jorgen.nermo@rasa.no

Leder spalta

Styrelederne har i sine innlegg kommentert årets befaring. Som administrativ ansvarlig må jeg likevel få si at det er utrolig artig for oss ansatte å kunne få lage i stand en slik dag som vekker så stor interesse hos våre eiere.

På 90-tallet var det stadig mindre oppslutning om befaringene, og på den siste befaringen Stange hadde i egen regi, var det ca 20 stk som ikke behøvde å være der. Så gikk vi over til felles befaringer og en litt annen og mer sosial modell på befaringene. Det har tydeligvis slått an og det er artig å se at nærmere 270 av våre eiere vil bruke en hel virkedag på almenningene sine – til og med på en dag det var meldt dårlig vær. Ingen andre almenninger er i nærheten av å mønstre slik interesse for bruksrettsbefaringene sine. Tilbakemeldingene har vært udelt positive, og det gjør det motiverende for oss ansatte å bruke så mye tid på arrangementet som vi gjorde denne gangen.

Romedal og Stange almenninger er store bidragsyttere til jordbruket i bygdene våre. Konklusjonen etter gjennomgangen av målsettingene våre er enkelt sagt at mer skal det bli (hvis det er ressursgrunnlag for det). Selv om begge almenningene etter hvert har bygd seg opp en betydelig finansiell buffer, er det

likevel utbyttet fra skogen som må danne det viktigste grunnlaget for de årlige utbetalingene på bruksretten. Derfor må skogressursen og måten vi forvalter den på være det viktigste fokuset for almenningene.

Vi får nye driftsplaner i løpet av et år. Da vil vi få svaret på hvor mye vi kan avvirke i de nærmeste årene. Selv om eldre driftsplaner er fulgt opp og ajourholdt, ser vi nå at det over tid skjer endringer i skogen som ikke vanlig ajourhold fanger opp. Vi ser allerede nå tegn til at bonitetene våre øker, dvs at skogen produserer mer nå enn tidligere på det samme arealet. Til en viss grad skyldes det klimaendringer, men foredling av plantematerialet får også stadig større betydning.

Hvor mye det vil påvirke hogstkvantumet vårt framover, får vi ikke endelig svar på før de nye driftsplanene foreligger. Vi er likevel rimelig sikre på at endringene går i positiv retning slik at det vil gi et bedre grunnlag for økte bruksrettsytelser over tid.

*Rune
rune.brenna@rasa.no*

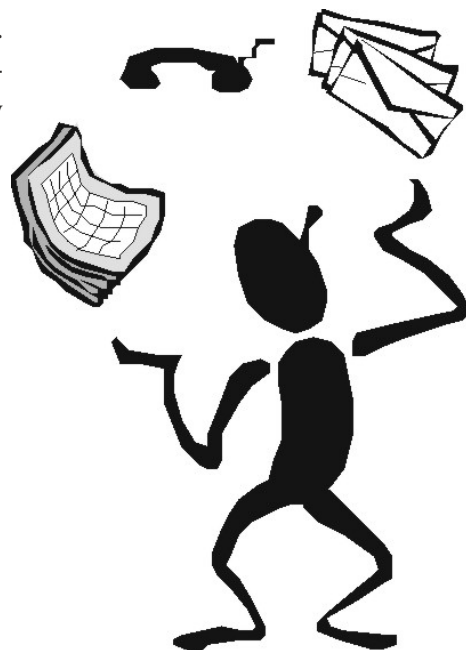

Tanker fra kontorsjefen

“Det var solnedgang, det var latter det var sang, det var sommerfri det var sjø og magi ...”

Da nærmer vi oss sommerferie med stormskritt – her på Egerom har roen senket seg etter uker med hektiske forberedelser til Bruksrettsbefaringen. Vi er veldig godt fornøyd med dagen – og har også fått tilbakemeldinger om at dere eiere syns vi hadde laget en fin befarung.

Vi prøver hele tiden å finne løsninger som kan være med på å effektivisere og forenkle administrative arbeidsoppgaver. I tillegg er det viktig for oss å gi rett og nok informasjon til våre eiere og samarbeidspartnere. Det sist året har vi hatt fokus på følgende som et ledd i dette arbeidet; vi har oppgradert hjemmesiden vår, og vi er i ferd med å ta i bruk elektroniske hjelpemiddel for veiavgift og inn-sending av søknadsskjema for bruksrettsutbetaling.

- Vi har oppgradert hjemmesiden vår slik at den har blitt mer brukervennlig å administrere. Det blir dermed enda lettere å bruke den som informasjonskilde. I tillegg er nettbutikken forenklet noe, slik at det bør være enda flere som fristes til å bruke den til jaktkort og veiavgift.

- Vi har innført sms-løsning på vegavgift – dette gjelder ved kjøp av enkeltturer. Om man ikke ønsker å bruke sms har vi i tillegg gjort det mulig å kjøpe enkeltbilletter i nettbutikken vår.
- Vi lanserer 1. august muligheten for innlevering av søknadsskjema for utbetaling av bruksrett med innlevering direkte fra hjemmesiden vår. Da kan man punche data rett inn i skjemaet og sende dette elektronisk. Man har mulighet for å scanne fakturaer og sende disse sammen med skjemaet. Om man ikke har scanner, kan man også sende fakturaene i posten.

Det er viktig å ha fokus på effektivisering av administrative rutiner og oppgaver – men vi må være bevisst på at også menneskelige relasjoner, -erfaringer og -kompetanse er nødvendig

og viktig. Dette for at almenningene skal drives på en bedriftsøkonomiske god måte samtidig som vi skal ta vare på, og ta hensyn til, våre eiere, ansatte og samarbeidspartnere. Styrene i RA og SA har hatt mål- og strategiprosesser dette året og vi ansatte har fått ”nye” arbeidsverktøy og retningslinjer som må tas hensyn til og brukes i arbeidshverdagen vår. Vi har fått retningslinjer hvor det kommer klart frem hva styrene våre ønsker at vi skal fokusere på, og de har gitt oss mål vi må strekke oss etter. Det blir derfor en interessant og spennende fase vi nå går inn i.

Avslutningsvis vil jeg ønske dere alle en strålende sommer – nyt deilige dager med sol og varme!

Rita Irene
rita.stenersen@rasa.no



REGNSKAP FOR 1. TERTIAL 2011

Romedal Almenning	Regnskap 30.04.11		Budsjett 30.04.11	
	m³	Beløp	m³	Beløp
Driftsresultat skogen	20 205	4 531 071	19 000	3 559 547
Driftsresultat utmark		-20 575		-96 306
Driftsresultat annen virksomhet		121 334		195 279
Driftsresultat administrasjonen		-1 449 383		-1 425 244
Totalresultat		3 182 447		2 233 276
Finansinntekter – renteinntekter bank		244 226		233 333
Resultat før bruksrett		3 426 673		2 466 609
Bruksrettsytelser		1 468 484		1 500 000
Pensjonskostnader dekket av fond		122 002		0
<i>Endring kapitalkonto ekskl. Malungen</i>		1 880 191		966 609
<i>Driftsresultat Malungen</i>		-661 755		0
<i>Endring kapitalkonto</i>		1 218 436		966 609
Beholdningene for tømmer på lager:	3 237 m ³			

Stange Almenning	Regnskap 30.04.11		Budsjett 30.04.11	
	m³	Beløp	m³	Beløp
Driftsresultat skogen	18 028	3 245 581	15 000	3 057 583
Driftsresultat utmark		-107 575		-348 758
Driftsresultat annen virksomhet		174 903		56 500
Driftsresultat administrasjonen		-1 554 027		-1 486 218
Totalresultat		1 758 882		1 279 107
Finansinntekter – renteinntekter bank		214 962		300 000
Resultat før bruksrett		1 973 844		1 579 107
Bruksrettsytelser		808 458		1 166 667
Pensjonskostnader dekket av fond		107 279		0
<i>Endring kapitalkonto</i>		1 272 665		412 440
Beholdningene for tømmer på lager:	3 473 m ³			

Kommentar:

RA: Det er kun mindre differanser mot budsjett i alle avdelinger bortsett fra Skogen hvor vi pga mer avvirket tømmer enn budsjettet har et bedre resultat. Det er verdt å merke seg at utbetaling til bruksrett er neste på budsjett – og dermed høyere enn ved tidligere år etter 1. tertial. Dette er gledelig!

SA: Også i SA er det avvirket mer tømmer enn budsjettet og dette gir oss derfor et bedre resultat på Skogen. Diff. på avd. Utmark skyldes at egne ansatte ikke har kunnet utføre arbeid på egen eiendom pga andre oppdrag. Bedre resultat på Annen virksomhet skyldes salg av tomt i Mjøsli som ikke er budsjettet på denne tertialen.

Totalt sett er resultatene for både Stange og Romedal meget bra i 1. tertial.

Når det gjelder tømmer – kvantum (endring) og pris blir dette omtalt i driftsrapporten fra Even Sveen.

Rita Irene
rita.stenersen@rasa.no

*Mye interessant informasjon*

DRIFTSRAPPORT

Romedal Almenning

	Sluttavv.	Tynning	Sum
Pr. 01. 06.11	12500	6600	19100
Juni	1000	1900	2900
SUM	13500	8500	22000
B2011	15000	12950	27950
Avvik	- 1500	- 4450	- 5950

Stange Almenning

	Sluttavv.	Tynning	Sum
	11100	5300	16400
	0	0	0
	11100	5300	16400
	12000	5000	17000
	- 900	300	- 600

Kommentar til avvirkningen:

Juni er vel så halvgått, og vi har hogd en del i Romedal i juni. Tynning har gått for fullt ved Brenna, i Sunnåmarka og i Gammelsæterberget. Avviket på tynning i Romedal har vært kommentert tidligere, og det skyldes overoptimistisk budsjettering og noe mindre produksjon enn beregnet på maskinene på grunn av snø og mindre dimensjon enn beregnet i uttaket. Dette påvirker tynningsproduksjonen mye. På sluttavvirkningsfronten er det hogd 1000 m³ i Romedal. Det er hogd ferdig ved Bjønnstaddammen.

Ellers har levering av store tømmerlagre etter nyttår ført til at vi har levert avtalt volum for skurtømmer og at vi derfor må forskyve noe leveranser til lenger utover sommeren. Derfor blir det noe avvik på sluttavvirkning nå i juni. Vi har avvirket for fullt i Romseterberget og Knappen i Stange tidligere i vinter og både ved Sagstua og Gaustadsetra i Romedal i vinter. I Romedal satset vi mye på å ta ut spesialtømmer av furu, og det ga bra resultater. Det ble levert grovt laftetømmer, stolper og takåser til forskjellige aktører i tømmermar-

kedet. Glommen Skog, Løten Bygdesag og ScanPole på Ilseng har vært kjøpere. Jonny har synet spesialtømmeret forut for avvirkning, og det er bra å ha slike spesialister i egne rekker. Totalt sett økte vi verdiskapningen per m³ med 70 kr i forhold til ordinær drift, og det er et bra resultat. Det viser seg at det blir større og større etterspørsel etter grove dimensjoner til laftetømmer, og da må vi være leveringsdyktige når prisene er bra. Det ble redegjort nøye for dette på befaringa.



Arne Langnes demonstrerer tømmerbil, en Chevrolet fra 1928 ved åpning av saga. Dette er Norges eldste tømmerbil.

VEG i SA

Alle veger er nå åpne for trafikk etter en lang og hard vårløsning. Det meste av vegnettet er høvlet og i orden. Mye vann i vårløsningen og mye regn på forsommeren har skapt en god del skader som vi har måttet utbedre. Ellers er ombygging av Rasavegen godt i gang. Det er planlagt ombygd ca 4 km i år og det samme neste år. Det blir bra når denne vegen er ferdig med hovedforbindelsen østover og blir på samme standard som mye av vegnettet for øvrig. Gode veger trengs for å få ut tømmer hele året samt at det er viktig i mange andre sammenhenger. Vi har også søkt om å få bygge en del stikkveger for å forenkle transport ut fra noen områder der det er dårlig vegdekning i dag. Dette blir ikke aktuelt i år, men tas i rekkefølge.

OPPYNTING ETTER DRIFT

Tømmerdriftene våre er ikke ferdige før alt tømmer er kjørt vekk og velteplass, utkjøringsveger og alt er pyntet etter drifta. Vi er godt i gang med dette på begge eiendommer, men må vente til markberedning er utført der det er et aktuelt

foryngelsestiltak. Vi driver på for fullt nå, og dette er vi pliktig til i henhold til Levende Skogs standarder. Mange følger med på at vi gjør dette ordentlig, og det er triveligst for alle parter at dette er i orden.

ESPA TURSTILAG

En forholdsvis ny aktør i Stange Almenning er Espa Turstilag. Laget ble stiftet av ivrige turgåere i 2009, og er nå kommet godt i gang med rydding og merking av gamle ferdselsårer i Stange Almenning og Espa-området. Ca 40 km sti er ryddet og merket siden starten, og det er satt opp tavler med kart og avstandsangivelse på forskjellige utgangspunkt i almenningen, på Weensvangen, Bergsjøvungen, Gammelsaga, Strandlykkja og Balkan. I tillegg er ny hjemmeside klar i løpet av sommeren. Espa Turstilag har fått gode bidrag fra Stange Almenning til sitt arbeid, og det kommer godt med.

God tur i Stange Almenning !

*Even
even.sveen@rasa.no*

VÅRONN

Det er satt ut om lag 118.000 planter i vår. Disse fordeler seg med 31.000 i RA og 87.000 i SA. Om lag 40 % er suppleringsplanter av eldre felt som har vært lagt ut med tanke på naturlig foryngelse. Her har vi litt varierende tilslag, men i det store og hele er vi sikre på at policyen med å kombinere naturlig foryngelse med suppleringsplanter vil være riktig på enkelte markslag. Med resultater fra prosjektet G 14 friskt i minne mener vi selv at det fremtidige foryngelsesarbeidet skal bli bedre stedstilpasset, og dermed mer optimalisert sett i forhold til en totaløkonomi. Hva gjelder gamle etterslep (beskrevet tidligere) har vi gjennom denne våren kommet à jour i RA. Fortsatt mangler det ca 17 % (Noe må markberedes på nytt) i SA. Disse siste daa – ene vil bli supplert våren 2012. Dette innebærer at vi til ferien neste år vil være à jour også i SA. I september tar vi sikte på å sette ut de siste 37.000 plantene av årets nyplanting i SA. Forslag til ny Foryngelsesstrategi er under behandling administrativt hos oss.

Jørgen

jorgen.nermo@rasa.no

NYE DRIFTSPLANER PÅ TRAPPENE

Etter nøye vurdering av tre tilbud fra henholdsvis Viken, Foran og Mjøsen, falt valget tilslutt på Mjøsen's planavdelingen for utarbeidelse av nye driftsplaner. Etter en lengre prosess med blant annet tett oppfølging av bildetolkning opp imot gjentatte revideringer av takstinstruks, ble avtalen sig-

nert i februar. I tidligere tider ble driftsplanen utarbeidet på grunnlag av feltbefaring. Denne gangen er det flybilder og laserscanning fra fly som er grunnlaget for ny bestandsinndeling med tilhørende variabler.

De to utvalgte fototolkerne for RASA, må vi si oss godt fornøyd med. En av dem, Lars Fallbakken, sitter nå fast på Egerom. En meget positiv erfaring, hvilket gjør at vi kan følge arbeidet for Romedal fra nær sagt dag til dag og fange opp og diskutere eventuelle problemer



Befaringer er toppers!

og utfordringer meget raskt, hvilket igjen kan overføres til Stange. Etter uttalige år med jakt i Romedalsskogen, er Lars i tillegg meget godt kjent på deler av Almenningen. Fototolker i Stange er leder for planavdelingen, Geir Korsvold. Noe av det essensielle i arbeidet med ny driftsplan er kvalitetssikring av bonitet (markas evne til å produsere trevirke). I de innledende runder hadde vi samtidig fototolker og skal sammen med en

tilhørende instruks, gi retningslinjer for behandling av disse arealene. Litt ut i prosjektet, ser vi nå at opplysningene fra AR5 ikke alltid stemmer med virkeligheten, slik at vi sammen med Skog og Landskap i sommer skal kontrollere bonitet i felt for enkelte områder.

I tillegg skal vi bygge opp en stammedatabase for å kunne benytte i prissimuleringer ved valg av bestand for avvirkning. Bruk av stammefiler vil også kunne gi oss mye opplysninger om korrekt alder ved avvirkning med tanke

på blant annet råteutvikling gitt forskjellige forutsetninger. Stammedatabasen har vi et ønske om å kunne implementere inn i nytt planverktøy.

ALLMA er et planverktøy for å håndtere skogbruksplaner digitalt. Dette er utviklet i samarbeid med Mjøsen, Allskog og AT skog og kan sammenlignes med vår løsning, PAN skogbruksplan. I januar arrangerte Mjøsen et seminar

på Honne omkring digitale hjelpemidler i skogforvaltningen. Under tegnedes inntrykk er at ALLMA ikke svarer til forventningene, men er mer en løsning tilpasset småskogbruket. Vi har nå utfordret Mjøsen med våre ønsker/behov i et digitalt planverktøy. Alternativet er å videreutvikle PAN.

Arbeidet med ny driftsplan må sies å være godt i gang. Det blir spennende når fototolkningen/bildeinndelingen går mot slut-

ten og vi kan prosessere dataene. Det er først da vi får data omkring våre eiendommer hvilket vi kan benytte videre i prognosesimuleringer.

Gammel plan er utdatert på mange områder og inneholder en del feilkilder. Styrenes valg om å utarbeide helt nye driftsplaner for RASA, var klokt. Frem til nå ser resultatet ut til å bli meget bra, det kan vi se bare på den nye bestandsinndelingen. For den fremtidige skog-

brukeren i RASA, vil driftsplan bli et mye mer nøkkelvektøy enn det kanskje har vært frem til i dag og da er det viktig at vi fremover har gode ajourføringsrutiner slik at planen kan bestå korrekt i lang tid fremover.

Eirik

eirik.nygaard@rasa.no

Styrelederne

ROMEDAL ALMENNING

***Vår visjon!
- til beste for eierne
og til glede for alle.***

Romedal Almenning mener at ovennevnte skal være dekkende for alle brukergruppene som assosierer seg med RA. Styret er stolte av den nye visjonen.

Av viktige beslutninger som er fattet siden nr.10 / 2010 er verd å nevne:

MALUNGEN

Gården som hele bygdelaget har et forhold til. Neppe noen som ikke kjenner til stedet i Hedmark.

Eventyrgarden, jaktstott, bygdas perle... kjært barn har mange navn. I 82 år har Malungen vært i Romedal Almenning sitt eierskap. Historien rundt Malungen bærer preg av følelser og konflikter. I tidligere tider var det

et skille mellom Nord Odal og Romedal. Under låvebrua skulle det vært tollstasjon sang **Star-elven** i sin tid.

Styret gjorde vedtak om salg. Forberedelsene og informasjon til dere gjennom hele prosessen (siden 2008) gjorde at avgjørelsen ble akseptert helt uten innvendinger fra eiersiden. For å få til bedre drift av Malungen, har styret vektlagt at driveren også må eie. Interessen av å skape/utvikle Malungen vil være av større interesse da.

Det at høyeste bud også inneholdt en troverdig beskrivelse av fremtidig utvikling, gjorde det enkelt for styret å velge kjøper. Ydmyke og jordnære kjøpere med stor grad av lokal tilhørighet fikk tilslaget. Trioen i BAB Eiendom er navnet på de nye eierne av MG.

Styret ønsker de nye eierne til lykke med Malungen.

HEDALM

Vårt industriselskap har vært

gjenstand for eiernes kritiske øyne gjennom flere år.

Ved årskiftet ble det store forandringer i selskapet.

Vik eiendom i Brumunddal ble solgt.

Scanpoles produksjonsvirksomheter på Ilseng og i Sverige er solgt. Kontroll på kostnader og godt salg gir resultater. Selskapene er inne i en god salgstrend. Styret sin oppfordring til dere: Snakk varmt om våre 2 selskaper innen nybygg slik at vi kan skape et godt omdømme – som igjen kan være med på å gi et løft på salgssiden.

Alle som en kan bidra med positiv omtale. Dette vil fremme salg.

BRUKSRETT

Styret i Romedal- og Stange Almenning gjennomgår nå bruksretten. Det blir stadig færre, men større bruksenheter. Eiendommer blir solgt og tun skilt ut. En annen viktig trend som slår om seg, er at jord leies av en aktiv

bruker som vil følge med i tida. Sammen setter myndigheter og næringa selv maksimumskvoter for ulike produksjoner.

Bygdealmeningene skal forvaltes i henhold til gjeldende lovverk. Dette sammen med "almenningskassas" samlede resurser er det vi i styret legger til grunn for våre beslutninger.

På infomøte nov 2010, ble det lagt opp til muntlig og skriftlig innspill fra faglaga. Begge faglagene har kommet med innspill. I tillegg har vi mottatt signaler fra enkeltpersoner. Gjengangeren er at vi har fokus på den aktive jordbruker.

Sammen med styrene i Løiten og Vang almenninger har Stange og Romedal gjennomført en samling med bruksrett på dagsorden.

Foredragsholder var advokat Brenden. Gjennomgang av almenningsdommer og tiden og forholdene var tema. Bo på eiendommen, ikke bo på eiendommen. Hest som f.eks trækker ned hele eiedommens forgrunnlag. Hvordan behandler vi slike saker? Her er det grunnlag for vurderinger. Styret tar slike endringer i driftsopplegg på alvor. På befaringsdagen ble det også gitt muligheter for innspill på fremtidig forvaltning.

På kommende høst informasjonsmøte vil vi presentere de nye retningslinjene for utøvelsen av bruksrett i RASA.

OPPMÅLNG AV MINDRE EIENDOMMER

Eiendommer med bruksrett har et vidt spenn. Fra 3 daa,

inkludert noen få kvm beplantet med bærkjær og epletrær – til de som består av mer enn 1000 daa dyrket jord. Denne gangen har vi engasjert Anton Tøsti til å gjennomføre jobben. Det er 20 år siden forrige gjennomgang. Styret vil støtte seg til resultat fra disse oppmålingene før de gjør vedtak på hvem som skal tilhøre jordbruket i fremtiden.

BEITERETT/ROVDYR-FORLIK

Romedal Almenning er i grønn sone. Det betyr at beitedyr har fortrinn foran rovdyr. Politikerne våre har bestemt det. Til tross for grønn sone og fortrinn for beitedyr, viser erfaringen at rovdyr har hatt fritt spillerom. Sånn har det vært. Årsaken til at det er slik er å finne i den kjensgjerning at byråkratene har større makt enn våre folkevalgte politikere - Utrolig!

Nå er det nytt rovdyrforlik. Foran rovdyrforliket ble det jobbet iherdig, især fra Hedmark bonde- og småbrukerlag og Norsk bonde- og småbrukerlag. Lokale lag fra regionen var i Oslo og demonstrerte med blant annet parolen: Del rovvilt godene!

Til tross for nærgående ulv nå i vår ble det ikke gitt noen fellingstillatelse. Ulven hadde ikke gjort skade. Etter beiteslipp kom skadene for fullt i Løten. Ulven lekte med lamma, ikke for å bli mett, men lek. Vil vi ha det sånn? Dette skapte grunnlag for aksjoner. En gang uten kadaver andre gang med. Nå er resultatet et forlik der de lokale rovvilt-nemdene skal ha større medbestemmelsesrett. Det er i hvert

fall et steg i riktig retning. Jeg håper beitenæringen får en lettere beitesesong enn tidligere.

GAMMELSAGA

Befarere var vitne til starten på industrialiseringen i Stange og Romedal. Lokomobilen sin historie ble grundig gjennomgått av Kjell Mangerud. Den var i drift på flere små sagbruk i Romedal almenning. Etter utskifting har lokomobilen stått på lager, både på Støsa og Skogmuseet før den ble satt i stand av Hedemarken Maskinlag for å drifte nyinnsatt sag på Gammelsaga i Stange Almenning. En stor honnør til styret i Stange Almenning som gjorde vedtak om å sette i stand både lokomobil og sagbruk foruten restaurering av veg, gjerder og øvrige hus. De har brukt en stor sum - ca 1,3 mill kroner.

Den flotte befaringsdagen ble avsluttet med helstekt elg og utsøkt tilbehør. En skikkelig godt organisert befaringsdag, som jeg vil takke de ansatte i Stange og Romedal for!

Til slutt vil jeg ønske alle ansatte, bruksberettigede og styrene i Stange- og Romedal almenninger en riktig god sommer.

*Jens Erik Furulund
Styreleder
Romedal Almenning*

STANGE ALMENNING

Vår visjon!

- våre skoger styrker landbruket!

Jeg vil begynne med å takke for et meget godt frammøte på befaringa vi hadde i almenningene den 10/6-11. Jeg synes befaringa var en fin anledning til å få vist fram hva Stange almenning har gjort av restaureringsarbeid på Gammelsaga. Det var også artig å kunne starte opp lokomobilene med så mange bruksberettigede og gjester til stede.

Nok en gang - Stor takk til

alle parter. Det er viktig å ta vare på gammel kultur, noe jeg vil påstå vi har lyktes med på Gammelsaga.

Opprustingen av Gammelsaga har pågått i en 3-4 års periode. Det har vært gjennomført en omlegging av veggen og elva. Det har blitt satt opp nye skigarder og bygningsmassen er pusset opp. Det har også vært et vellykket samarbeid med Turistforeningen som har en HTH-hytte på Gammelsaga.

Takk til alle våre ansatte, som har gjort en kjempejobb med Gammelsaga og gjennomføringen av en godt planlagt befaring. Til og med været ble bra til slutt. Er

våre så snart den er ferdig.

Det arbeides også med flere modeller for utdeling av bruksretten. Styrene i Løten, Stange, Vang og Romedal almenninger hadde møte med advokat Brenden fra advokatfirmaet Tallhaug. Her ble det informert om allmenningsloven og hvilke rettigheter den enkelte eiendom har etter loven. Møtet var klargjørende og nyttig i den prosessen vi er inne i nå.

Når det gjelder bruksrett, er det gledelig å se at aktiviteten øker i bygda vår. Dette skjer samtidig som vi har økt ytelsene relativt mye. Vi som har bruksrett i vårt område (RASA) er heldige, som har almenninger med store ressurser og så god økonomi at vi kan støtte det aktive landbruket med betydelige midler.

I forhold til beiteretten, har vi store utfordringer med rovdyr. Det nye rovdyrforliket er akkurat vedtatt. Det ble klargjørende på en del punkter. Almenninga samarbeider med beitelagene og er villige til å se på tiltak som kan gjøre situasjonen bedre for våre eiere med beitedyr.

Arbeidet med seterkontraktene er også nå i en avsluttende fase. Det er viktig for oss å få dette inn i ordende former for ettertida.

Jeg vil med dette ønske alle våre ansatte og bruksberettigede en god sommer!

Olav Vold
Styreleder

Stange Almanning



Takk for innsatsen!

Maskinlaget og alle ildsjelene. Uten disse hadde det vært en umulig oppgave å få satt i stand det gamle sagbruket med ny sag og nyoppusset lokomobil igjen. Det har vært interessant å følge prosessen sammen med maskinlaget, en vinn-vinn situasjon for

imponert over grillgjengen som holdt ut med grilling av elg hele natta i sprutende regnvær.

Styret holder nå på å avslutte arbeidet med strategiplanen, som er basert på innspill fra informasjonsmøtet og årsmøtet. Strategiplanen vil bli lagt ut på nettsidene

HYTTEFELTENE VÅRE

Vi har som dere kjenner til satset en del på nye hyttetomter de senere årene. Samtidig har vi også jobbet systematisk for å få på plass reguleringsbestemmelser for en del eldre felt som har manglet slike. Status ved inngangen til årets ferie er som følger:

- "Nye" Granerud (SA), 49 tomter hvorav 21 er festet bort, og 17 er bebygd.

- "Gamle" Granerud (SA),

25 eldre hytter hvor ny reguleringsplan er vedtatt av kommunestyret denne mnd. Festeavgiften er også regulert opp på et nivå rett under nivået på nye festekontrakter. Her har vi også regulert med



Vi holder igjen nabotomta for en potensiell kjøper

en liten privat eiendom på 3,9 daa med 2 hytter som ligger mellom våre to felt. Her er det åpnet for bygging av en ny hytte slik at det totalt vil bli 28 hytter innenfor denne reguleringen. Grunneier her vil sammen med SA rette en klage til Stange kommune vedrørende plassering av denne nye hytta.

- Gjetholmsjøen (RA), 16 eldre hytter ble regulert i 2010. Her er det i tillegg åpnet for bygging på 4 nye tomter. Den ene tomta på østsiden av sjøen er allerede bebygd. Ferdigstilling av infrastruktur (gangveg og parkerings-plasser) vil bli fullført før ferien.

- Harasjøen Nord (RA), 41 tomter hvorav 40 er bebygd/under oppføring. Vi har holdt igjen tomt nr. 20 i påvente av en ny forespørsel på kjøp av hytte ferdig oppført.

- Harasjøen Syd (RA), 60 tomter som er ferdig regulert. Vi er inne i en prosess med rammesøknad til kommunen. Deretter kommer det spesifikke søknader på ulike tiltak som veg, vann og molo. Etter at ny Plan- og Bygningslov kom 1. juli i fjor har slike prosesser blitt langt mer omfattende. Slik det ser ut nå, vil oppstart først skje senhøstes.

Jørgen

jorgen.nermo@rasa.no

GAMMELSAGA

Gjennom samarbeid med Lalumsvangen og Stange Almenning gjennomfører Hedmarken Maskinlag en demonstrasjonsdag med lokomobil og sag på Gammelsaga senere i sommer. Dagen som er **06.08.** vil være åpen for alle.

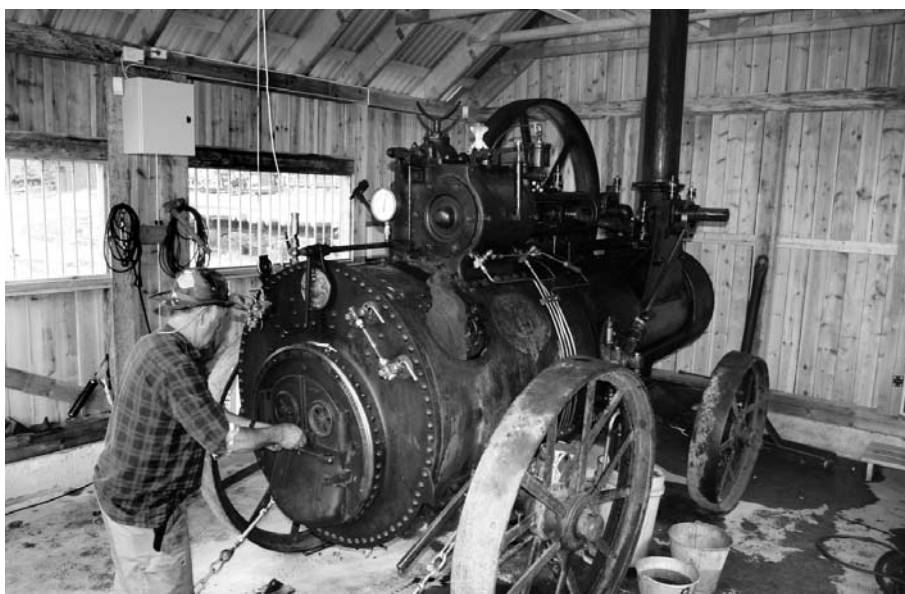

BILDER: Alle bildene i dette nummeret stammer fra årets befaring, og er tatt av Jørn Harald Sørli.

B

NORGE P.P. PORTO BETALT

Returadresse:
Stange Almanning,
Egerom, 2330 Vallset

INFORMASJON FRA EGEROM

Sommerlukket:

På grunn av ferieavvikling blir det stengt på Egerom i ukene 28, 29 og 30.

Vedbestilling:

Vi har langved til salgs. Dette leveres som rå langved og må kappes opp av kjøper. Vi selger blandingsved med garantert 30 % bjørk.

For bestilling:

☎ 62 58 53 60

✉ romedal.almanning@rasa.no

✉ stange.almanning@rasa.no

Småviltjakt:

Minner om vår nettbutikk hvor dere kan gå inn å kjøpe jaktkort:

www.rasa.no

Til salgs på Egerom:

Historiske DVD'er:

Innholder:

- ❖ RA: Virksomheten i Romedal Almanning i tida 1957-1969
- ❖ SA: Klipp fra Stange Almenningens historie fra 1950-tallet og utover.

Dere får også kjøpt Almenningenes historiebøker og kart over begge almenningene.

Adresser:

Flere og flere av dere får tildelt vegnavn og husnr. Vi ber om at dere melder fra om adresseendringen. Posten begynner å bli vanskelige ang. dette og om brev, barnåler, årsmeldinger o.l. fra oss ikke er adressert med rett adresse (altså med vegnavn og nr) kommer de i retur.

Konkurransen – Befaringen:

På grunn av at de fleste ble litt spredt rundt middagen og resten av kvelden ble det ingen anledning til å dele ut premie for gode svar på konkurransen vår.

Vi har følgende 3 vinnere:

- ❖ Hege Mostue – 8 rette
- ❖ Jan Erik Lillejordet – 8 rette
- ❖ Berit Mostulien – 7 rette

Premiene kan hentes på Egerom – om dette er vanskelig ta kontakt så skal vi få ordnet levering på annen måte!
GRATULERER!

NY KONKURRANSE:

Dere som leverer søknadsskjema for utbetaling av ytelser elektronisk via vår hjemmeside vil være med i trekningen av en iPad. Trekningen foretas i forkant av årsmøtene 2012. Vi trekker en vinner i RA og en vinner i SA!



www.rasa.no

Vi på Egerom vil ønske dere alle en riktig god sommer!

***Mona, Inga og Rita
rita.stenersen@rasa.no***